



Ripartire Insieme
GUIDANO

S I N D A C O

**Il futuro di Taurisano si decide adesso:
costruiamolo insieme!**

Vota Lista n. 1

PROGRAMMA ELETTORALE

Ambiente e Urbanistica

Ormai abbiamo compreso tutti che l'AMBIENTE è un bene primario del quale gli esseri umani sono ospiti e non padroni.

Il nostro territorio, come tutto il Salento, sembra avviato alla desertificazione soprattutto per i danni causati dalla xilella, con la dura agonia e morte impietosa di migliaia di alberi di ulivo, per le sterminate aree di fatto incolte, preda di incendi e devastazione, per gli incalcolabili danni al sistema economico e culturale di un territorio e di una civiltà della quale siamo figli.

Da queste semplici e significative considerazioni discende la necessità di serie e responsabili politiche a tutela del territorio e dell'ambiente come obiettivo primario del nostro programma elettorale e di governo locale.

Anni fa l'adozione del Piano Regolatore Generale (PRG) costituiva la chiusura di un percorso, ultra decennale, per l'avvio di una politica territoriale ed urbanistica nuova che potesse la dovuta attenzione ai problemi del territorio e dell'edificato.

Oggi le varie questioni ancora aperte devono essere affrontate in via definitiva con l'adozione del **Piano Urbanistico Generale (PUG)**, del quale non si ha più notizia in quanto la maggioranza uscente – per cinque lunghi anni - ne ha fatto perdere ogni traccia.

Le opere di riqualificazione urbana eseguite hanno certamente migliorato la condizione del centro storico, ma occorre una maggiore attenzione nella realizzazione di interventi di recupero e manutenzione, soprattutto delle facciate e nei colori, eliminando estemporanee proposte inutili e bizzarre.

Si tratta di una serie di problemi aperti, complessi e tra loro collegati, resi ancora più seri dalle mutate condizioni climatiche e dei quali ci faremo carico nella convinzione che territorio ed ambiente non sono un bene del quale disporre irresponsabilmente, ma un patrimonio da tutelare per noi e soprattutto per le future generazioni.

Sul fronte della **raccolta dei rifiuti** si dovrà dare finalmente attuazione ad un regolamento che vada a premiare le famiglie che adottano comportamenti più virtuosi ed aiutino concretamente l'amministrazione, con un maggior impegno nella raccolta differenziata, nel compito di dare all'ambiente una gestione sostenibile.

Si favorirà, quindi, l'avvio di progetti tesi a migliorare la formazione e la sensibilizzazione delle giovani generazioni sul problema.

In questa ottica si valuterà la possibilità di dare vita al **Centro del Riuso** per far sì che oggetti semi nuovi non vadano a finire in discarica, ma vengano reimmessi in circolazione e quindi utilizzati da chi ne avesse bisogno.

Attiveremo, infine, un controllo per le strade che portano verso le campagne e le periferie della Città, sempre di più oggetto di piccole discariche a cielo aperto di rifiuti ingombranti.



Lavori pubblici

Realizzata ormai da anni la fogna nera con il relativo indotto, resa fruibile la rete cittadina per la distribuzione del gas metano, occorre il massimo impegno per reperire risorse, che non possono essere quelle proprie del Comune, da destinare al completamento nel centro abitato della rete idrica e fognante, visto che i due servizi – fondamentali per la tutela della salute del territorio e dei cittadini - viaggiano indissolubilmente insieme.

Quanto alle opere pubbliche, particolare attenzione sarà riservata alla manutenzione, alla utilizzazione ed alla valorizzazione di quelle già disponibili, attivandosi per trovare soluzione a specifiche esigenze ancora non soddisfatte.



Per questo ci impegneremo con i competenti assessorati della Regione Puglia e l'Istituto autonomo case popolari di Lecce (IACP), per conoscere e rimuovere le ragioni per le quali il cantiere per la realizzazione di **alloggi popolari in Via Ippolito Nievo**, angolo Via Gagliardo, è da anni chiuso e recintato.

Una seria razionalizzazione della **rete scolastica** e della relativa edilizia è quanto mai necessaria, in quanto non è concepibile che edifici scolastici, e qui si potrebbe certamente fare un lungo elenco, com'è successo in questo ultimo quinquennio, rimangano chiusi per anni nonostante i lavori siano stati appaltati ed avviati da tanto tempo.

Non basta dichiararsi contrari alle classi pollaio, problema che è nelle competenze del governo centrale, ma è necessario evitare gli edifici pollaio, la cui competenza e responsabilità sono figlie esclusivamente di decisioni locali. La situazione attuale e la dimensione del problema è sotto gli occhi di tutti: oltre la metà degli edifici scolastici è di fatto inutilizzabile!!!

La **rete stradale cittadina**, oggetto di intervento in questi ultimi giorni, richiede e necessita di una programmazione seria e di risorse certe, ma soprattutto occorre evitare interventi estemporanei, dando al contrario attuazione al regolamento comunale, a suo tempo approvato, per il corretto ripristino della sede stradale in sede di concessione della autorizzazione per la realizzazione di sottoservizi e lavori che comportano taglio strada e scavo.

Abbiamo in agenda, inoltre, la questione ancora aperta del **Parco Giochi** comunale, che occorre affrontare con serenità, serietà ed urgenza per consegnarlo quanto prima fruibile alla comunità, grazie ad un bando che riesca finalmente a suscitare l'interesse – attraverso un progetto di gestione sostenibile ma conveniente – di imprenditori ed associazioni presenti sul territorio.

Infine, per un argomento che interessa sia i lavori pubblici che l'ambiente, punteremo ad una attenzione costante verso il **verde pubblico**, non mediante l'affidamento di interventi spot – com'è successo negli ultimi cinque anni – ma con progetti che possano, in maniera costante e duratura, migliorare l'immagine complessiva del decoro urbano della nostra Città.

Servizi Sociali e alla Persona

Ormai è a tutti noto che nella generale situazione di crisi, la condizione nella quale versa il sud dell'Italia presenta aspetti ancora più problematici che fanno della questione meridionale un tema mai veramente superato, da porre all'attenzione a tutti i livelli istituzionali per superare la logica del mero assistenzialismo.

Non saranno certamente le politiche sociali di un comune a risolvere la questione, ma potranno indicare un percorso politicamente qualificato anche in tal senso.

Le fasce di povertà sono in costante incremento, le situazioni di bisogno lo sono altrettanto, lo spopolamento per migrazione forzata e non per scelta, soprattutto quello giovanile culturalmente qualificato, è un dato molto preoccupante.

Se l'elettorato di Taurisano vorrà premiarci con la sua fiducia, per venire fuori dall'isolamento in cui ci ha relegato la maggioranza uscente, ci doteremo di progettazione, anche di area/vasta, adeguata ad intercettare e spendere bene, correttamente e nei tempi previsti, le risorse comunitarie dedicate a queste problematiche dal Piano Nazionale di Recupero e Resilienza e dalle puntuali Azioni dei POR e dei PON.

Negli ultimi cinque anni in tanti comuni limitrofi ci si è mossi per tempo, attrezzando anche gli organici comunali ed ottenendo i risultati che sono sotto gli occhi di tutti; da noi, invece, si è perso tempo e si è andati addirittura in direzione opposta.

Ci sono servizi nei quali Taurisano è partito tra i primi in materia di assistenza sanitaria territoriale (UTAP) che vanno ripresi e potenziati, per non dire del servizio semiresidenziale per minori realizzato al piano primo della Casa d'Infanzia Alessandro Lopez y Rojo.

Con le nostre risorse, nella migliore delle condizioni, si possono garantire, comunque migliorandone l'impostazione e la gestione, i servizi esistenti; con risorse estemporanee ed una tantum si può cercare di affrontare le emergenze; con finanziamenti strutturali e consistenti si può seriamente programmare il futuro e Ripartire INSIEME.

Servizi alle Imprese

Anche in quest'ambito occorre ripartire dal nulla. Per questo si dovrà procedere a far "rinascere" un adeguato **ufficio SUAP** (Sportello Unico Attività Produttive) che non sia solo ufficio di ricevimento delle SCIA, ma che diventi motore propulsore dello sviluppo della Città, attraverso l'organizzazione di convegni formativi su agevolazioni ed incentivi.

Stesso impegno dovrà assumere lo **SPORTELLO AGRICOLO**, che possa essere utile alle tante necessità dei nostri agricoltori, messi in ginocchio dal problema xylella.

Ci impegneremo per il completamento dei lotti ancora inutilizzati in Area PIP, all'interno della quale, attraverso la realizzazione del **CENTRO SERVIZI POLIFUNZIONALE**, saranno aumentati e migliorati i servizi prestatati alle aziende presenti ed a tutta la comunità.

Si punterà, infine, alla realizzazione delle aree e dei percorsi commerciali urbani, anche in collaborazione con le associazioni dei Commercianti, per implementare l'offerta degli imprenditori locali e favorirne la crescita, anche attraverso le risorse dei DUC (**Distretti Urbani del Commercio**).

Programmazione, Bilancio e Politiche del Personale

Quando si parla delle risorse proprie del Comune, è necessario partire da un puntuale verifica della situazione esistente per procedere ad una loro razionale e programmata utilizzazione.

Continueremo, come abbiamo sempre fatto, il nostro impegno per garantire un bilancio dell'ente sano e per renderlo sempre più chiaro e comprensibile anche ai non addetti ai lavori, prestando attenzione soprattutto alle voci residui passivi, attivi, avanzo di amministrazione e indebitamento.

Un lavoro importantissimo, peraltro già collaudato in passato, soprattutto se si considera la mole e il costo dei lavori pubblici eseguiti all'inizio degli anni 2000, a costo zero per le casse comunali, che ne hanno beneficiato fino ad oggi, come più volte è stato riconosciuto in consiglio comunale anche dalla maggioranza uscente.

E' stato così possibile avviare un percorso di recupero di tasse, imposte e tributi comunali con buoni risultati anche in termini di equità di trattamento e giustizia sociale, dando concretezza all'obiettivo di pagare tutti per pagare di meno.

Fare del Bilancio uno strumento certo e trasparente, sempre accompagnato da una dettagliata relazione politica, è stato e sarà sempre il nostro obiettivo.

Al Bilancio, annuale e pluriennale, segue poi il Piano Esecutivo di Gestione (PEG), con il dettaglio degli obiettivi e l'indicazione dell'unità organizzativa dell'apparato che ne curerà la realizzazione.

Componente politica ed apparato sono le due gambe sulle quali si regge, con pari responsabilità, l'attività amministrativa.

Che Taurisano avesse un organico sottodimensionato rispetto ai parametri nazionali lo si sapeva, l'attività della maggioranza uscente – com'è sotto gli occhi di tutti – ha però ulteriormente depauperato la struttura!

L'informatizzazione dell'ente ha certamente costituito un elemento importante e lo sarà sempre di più, ma l'impoverimento delle competenze per mancata programmazione di una responsabile politica delle risorse umane rappresenta un danno gravissimo che rischiamo di pagare a caro prezzo per diversi anni.

Bisogna rimboccarsi le maniche per recuperare il tempo perduto, restituendo dignità e professionalità a chi ci lavora.





Cultura, Beni Culturali e Scuola

Per la nostra lista, diciamo chiaramente e semplicemente che Cultura è vita; ciascuna persona, in quanto tale, esprime Cultura e produce Cultura.

Ripartire INSIEME non è un semplice motto elettorale ma un modo di intendere, praticare e vivere ogni momento della vita pubblica, quindi anche la cultura, nel caso specifico a servizio della Comunità alla quale apparteniamo.

La nostra Taurisano è ricca di fermenti, è attiva, sa essere propositiva ma spesso pecca di frammentazione e divisione delle risorse. Sarà nostra cura adoperarci, nel rispetto delle specificità e competenze, per l'attivazione di un **Forum delle Associazioni** che renda tutte nella condizione di offrire il proprio contributo per Ripartire INSIEME, favorendo gli elementi che uniscono piuttosto quelli che separano.

Siamo certi che le nostre Associazioni, davvero numerose da citare senza correre il rischio di dimenticarne qualcuna, che operano proficuamente da tempo sul territorio, molto più di quelle non taurisanesi preferite negli ultimi cinque anni, siano nella condizione di costruire percorsi e circuiti culturali anche tematici da rendere realmente fruibili ai residenti ed ai visitatori, stagionali e non, con positive ricadute per l'economia cittadina.

Come tutti sappiamo, tanti personaggi hanno segnato un'epoca e la storia del pensiero moderno: Giulio Cesare Vanini, Luigi Corsano, Francesco Politi, per non dire di studiosi di chiara fama internazionale - il francese Emile Namer, il polacco Andrzej Nowicki e il leccese Giovanni Papuli - che con la nostra Città hanno intrattenuto rapporti e frequentazioni solide, costruttive e sincere. Taurisano ha un debito di riconoscenza nei loro confronti e il dovere di rendere fruibile il patrimonio acquisito per donazione, attraverso la valorizzazione definitiva della **Biblioteca Comunale "Antonio Corsano"**, tra le più fornite del Salento, con i preziosi "Fondo Corsano" e "Fondo Papuli".

Infine, non potremo trascurare ancora un bene da decenni attivato e non adeguatamente considerato come il **"Museo della Civiltà Contadina"** ad opera del compianto Direttore didattico Luigi Crudo ed a lui intitolato, ospitato presso i locali al primo piano dell'edificio di Scuola primaria "Giosuè Carducci", nell'ala interdotta all'uso per motivazioni che andranno adeguatamente valutate ed affrontate.



**Questo, cari concittadini,
è il nostro programma elettorale.**

**Non abbiamo la pretesa di risolvere con una bacchetta magica
i tanti problemi del paese, dei quali ne abbiamo richiamato soltanto alcuni,
né riteniamo che sia corretto presentarci
a chiedere il vostro consenso con un libro di sogni.**

**Abbiamo però la certezza di promettere il nostro impegno, quello di tutti
i sedici candidati che sostengono Luigi Guidano, nella consapevolezza che**

Ripartire **INSIEME**

**sia l'unica possibilità per la nostra Città
di ritornare a vivere e per tutti noi di continuare a viverla.**

Luigi GUIDANO
(candidato alla carica di sindaco)

voto di preferenza per un candidato o una candidata alla carica di consigliere

voto di preferenza per un candidato o una candidata alla carica di consigliere



Xxxx Xxxx
(candidato alla carica di sindaco)

voto di preferenza per un candidato o una candidata alla carica di consigliere

voto di preferenza per un candidato o una candidata alla carica di consigliere



Xxxx Xxxx
(candidato alla carica di sindaco)

voto di preferenza per un candidato o una candidata alla carica di consigliere

voto di preferenza per un candidato o una candidata alla carica di consigliere

Per votare crocia il simbolo della lista N.1



**RIPARTIRE INSIEME
GUIDANO SINDACO**

**E SCRIVI
il cognome di
DUE CANDIDATI CONSIGLIERI
uno di genere femminile
e uno di genere maschile.**

ELEZIONI COMUNALI 3-4 OTTOBRE 2021 - COMUNE DI TAURISANO

Commitente responsabile il Candidato



GUIDANO

SINDACO

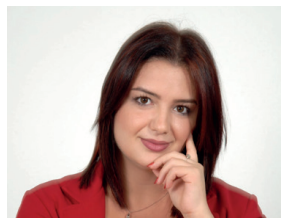

**MARIANNA
BLEVE**



**MAURO
CARICATO**



**VALERIA
CAROLI**



**ANTONIO GIUSEPPE
CIULLO**



**FRANCESCO
DAMIANO**



**PASQUALE
DE BENEDECTIS**



**ANNA LUCIA
DE ICCO**



**GIOVANNI MARIA
DE PASCALIS**



**GIOVANNI (GIANNI)
LIUZZI**



**MARIAGRAZIA
MANCO**



**CINZIA
MARINOSCI**



**LUIGI
PISCOPO**



**LUIGI
PREITE**



**QUINTINO
RIZZELLO**



**SONIA
SANTORO**



**ANNALISA
URSO**